



北緯37度 自然・歴史 人が輝く 棚倉町

—笑顔(^_^)のわがまちづくり—

広報

たなぐら

6月号
JUNE
No.582

2007年
(平成19年)

URL:<http://www.town.tanagura.fukushima.jp/>
E-mail:info@town.tanagura.fukushima.jp



力をこめて
ヨ～イシヨ!!

CONTENTS

- グラフ特集 春季大運動会 P2～3
- 介護保険料のお知らせ P4
- 住民税が変わります ほか P5
- ISO運用状況報告 P6
- 役場へお越しの際は軽装で ほか P7
- 頑張る地方応援プログラムを策定しました P8
- 保健福祉センターだより P9
- すこやかさん P10
- 保健師の健康ノート P11
- ふれあい・倉美館情報 P12～13
- まちの話題 P14～15
- みんなのひろば P16～17
- お知らせ P18～19
- たなぐらスナップ P20

あ~か ガンバシ!! しーろ ガンバシ!! 春季大運動会

5月19日と20日に、町内の各小学校と棚倉幼稚園を除く各幼稚園で春季大運動会が開催されました。

運動会の最中、雨が降ってしまい中断する場面もありましたが、その後は天気に恵まれました。

子どもたちの歓声と、応援に駆けつけた家族の声援が響きわたりました。



▲棚倉ダービー接戦です! (棚倉小)



▲騎馬戦出陣です (近津小)



▲だれが1位かな? (社川幼)



▲上手に釣りましょう (山岡小)



▲はいれ~/ (社川小)



▲笑顔でゴール (高野幼)



▲おとっと!/ 転ばないでね (高野小)



▲たくさん入ったかな？（近津小）



▲息をあわせて楽しくダンス（社川小）



▲1位めざしてガンバレ～（棚倉小）



▲ゴールまでもう少し！（近津幼）



▲コーナーまわってゴールへ（高野小）



▲バトンうまく渡りました（社川小）

今年も参加 **たなちゃんも運動会**

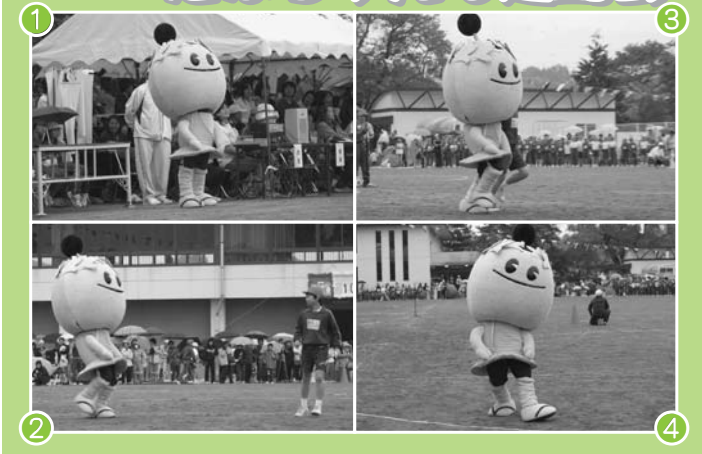

▲ミッション・in・棚倉に参加しました（棚倉小）



▲相手の白組へエールです（山岡小）

介護保険料の

お知らせ

【お問い合わせ】

税務課 課税徴収係
☎33-2118

【特別徴収対象者】

65歳以上で年金から介護保険料が天引きされている方へ

この度、平成19年度介護保険料特別徴収額（仮徴収）変更通知書をお送りしました。既に本年の4月・6月・8月の年金から天引きされる介護保険料額については、昨年8月に介護保険料特別徴収開始通知書でお知らせしています。今回の通知は、年金から天引きされる額を年間を通じて均等化するため、6月・8月の介護保険料額について、調整したことをお知らせするものです。

Q なぜ、今回、仮徴収額を変更するのですか？

A これまで、特別徴収の方から、「年度の前半と後半の天引き額の差が大きい」等のお問い合わせをいただく機会がありました。

この程、介護保険法が改正され、各期の介護保険料の均等化を図るための調整が可能となりました。

そこで今回、仮徴収額を変更し、年金から天引きされる一回当たりの介護保険料がほぼ同額となるように調整を行うことで、年間の見通しが立ち、負担感が緩和されると思われまます。

なお、今回の仮徴収額の変更は、平成18年中の本人所得や世帯の課税状況等が前年と変わらず、保険

料段階に変更がないということをお前提としています。本人所得等の変動により保険料段階が変わる方は、均等化とまらない場合がありますのでご了承ください。

料段階に変更がないということをお前提としています。本人所得等の変動により保険料段階が変わる方は、均等化とまらない場合がありますのでご了承ください。



Q 特別徴収額（仮徴収）変更通知書が届きませんがどうしてですか？

A 特別徴収の方で、今回の通知が届かない方もいらっしゃると思います。

その方は、仮徴収による天引きがなく、年度後半の10月・12月・2月の本徴収のみで天引きされる方や前年度から継続した特別徴収対象者ではない方などです。

また、普通徴収（口座振替また

は納付書納付）の方には、通知は発送していません。

Q 今回、通知書が送られてこなかった場合は、均等化されないままなのですか？

A 仮徴収額の変更は、今回限りではありません。均等化されていない方の状況を把握しながら、来年度も実施する予定です。

お知らせ&一言

平成19年度介護保険料特別徴収開始通知書は、8月上旬に送付します。前半（4月・6月・8月）は仮徴収、後半（10月・12月・2月）は本徴収となり、前年度の所得等をもとに算定した保険料から仮徴収分を差し引いた額を納めていただきます。

また、年金の現況届は、忘れずに期限内に届出先へ提出してください。提出されなかったり、期限に遅れると年金の支給が停止し、年金からの天引きができず、普通徴収による納付となりますのでご注意ください。

▼住民税が変わります▲

国（所得税）から地方（町県民税）への税源移譲によって、今年の6月以降の住民税が増額になります。そのぶん今年の1月以降からの所得税は減額になっています。

この税源移譲は、国から地方へ3兆円規模の税源が移譲されることにより、行政サービスをより身近で行えるようにするための税制度の改正です。この改正によって、ほとんどの皆さんの町県民税（住民税）が、平成19年6月分から増えますが、そのぶん所得税（国税）は平成19年1月分から減っていますので、納税者の負担は基本的には変わりません。

ただし、定率減税の廃止と65歳以上の方の非課税措置の廃止により負担する税額は変わりますので、ご理解ご協力をお願いします。

※税率等については広報3月号、納付書や特別徴収決定通知書に同封してあるチラシをご覧ください。

■お問い合わせ

税務課 課税徴収係

☎ 33-2118

税源移譲により所得税・住民税の増減が発生する時期

	減額 所得税	増額 住民税
(1)給与所得者	平成19年1月から	平成19年6月から
(2)年金受給者	平成19年2月から	平成19年6月から
(3)事業者所得者	平成20年2～3月から ※確定申告時	平成19年6月から
(4)退職者 (退職所得)	平成19年1月から	平成19年1月から

第19回ふくしま駅伝 棚倉町チーム選手募集

開催日 11月18日(日) 午前8時スタート
コース 白河総合運動公園陸上競技場
 ～福島県庁前（約96km）

この限りではありません。（ただし、学生・生徒は保護者が棚倉町に住んでいれば参加できます。）
 ●町外に在住でも町内の中学出身者はふるさと選手として参加できます。

参加資格

●平成19年9月1日現在で棚倉町に住んでいる方で、9月2日以降に転入した方は参加できません。なお、引越等やむえない理由の場合は

申込締切

6月29日(金) ※申込書は総合体育館にあります。

申込み・お問い合わせ

総合体育館 ☎33-3160

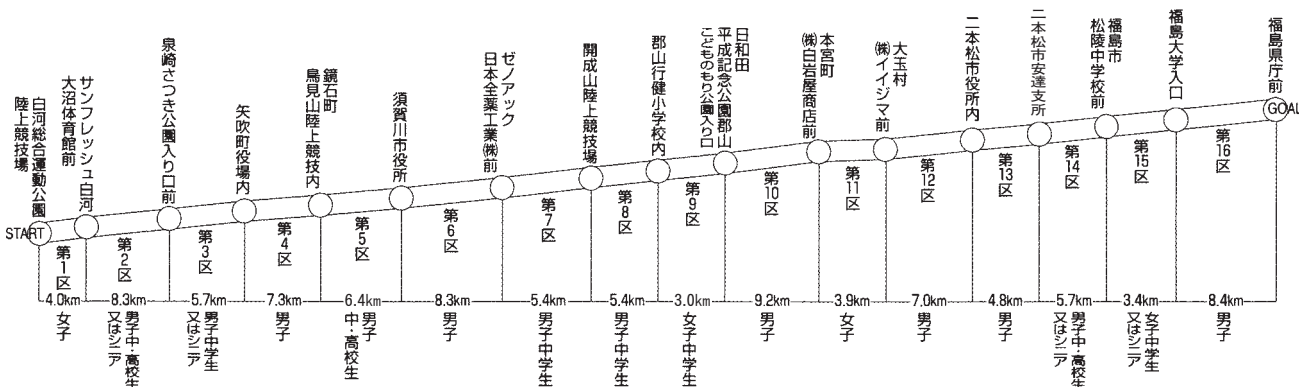

※上記コース、距離は平成18年のものです。一部変更になる場合があります。

地球温暖化を防止しよう エコオフィスに取り組んでいます

町では、環境に与える主要因を継続的に改善することによって、環境に配慮した自治体を目指すことを基本方針として、平成12年10月にISO14001の認証を取得し、「環境マネジメントシステム」に取り組んでいます。
今月号では、取り組みの内容と平成18年度の実績についてお知らせします。

ISO14001 環境マネジメントシステム運用報告

現在、役場の環境マネジメントシステムは、役場庁舎及び外部施設(各幼稚園、体育館、図書館、中央公民館、文化センター、浄化センター、給食センター、保健福祉センター)で、それぞれに環境への負荷の軽減のため、目標を定めて継続的に取り組んでいます。

平成18年度の取り組みは昨年に引き続き、公用車の燃料消費量、町有施設における電気・水道・A重油・灯油・ガスの使用量、ごみ

の排出量について、毎月前年の同時期と比較しながら削減に努めました。平成18年度の実績(下表)は、暖冬の影響もあり大幅な減少(達成)となりました。
今後引き続き、省資源・省エネルギーを推進し、ノーマーカーデー、ノーマイカーデー、ノーマイカーデーの実施や、その他環境に配慮した事業を展開し、継続的に改善に努めていきます。

お問い合わせ

住民課 消防環境係
☎ 33-2116

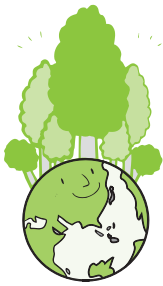

運 用 状 況						
項 目	取り組み目標及び内容		前年度数値	18年度実績	対 比	
公用車燃料消費量 (ℓ)	平成17年度実績維持		34,710.24	33,306.47	△4.04%	
	更新時に低公害車の導入、アイドリングストップ推進、経済運転の徹底					
電 気 使 用 量 (kwh)	平成17年度基準に1%以上削減		1,465,416	1,353,730	△7.62%	
	職員のエレベータ使用原則禁止、昼休み・退庁時の消灯の徹底、OA機器使用管理徹底					
水 道 使 用 量 (㎡)	平成17年度実績維持		31,266	29,143	△6.79%	
	日常的な節水の励行					
A重油・灯油使用量 (ℓ)	平成17年度基準に1%以上削減	A重油	52,000	42,600	△18.08%	
		灯油	23,037	15,822	△31.32%	
	冷暖房機設定温度の管理徹底(設定温度20度)					
ガ ス 使 用 量 (㎡)	平成17年度実績維持		6,894.6	5,140.9	△25.44%	
	使用管理徹底、ガス式冷暖房機の設定温度管理					
ゴ ミ 排 出 量 (kg)	リサイクル推進によるごみ減量化					
	役場庁舎	廃 棄 処 分	可燃ごみ	3,444.6	3,387.0	△1.67%
			不燃ごみ	133.0	84.9	△36.17%
		リサイクル	再生紙類	6,378.7	6,135.9	△3.81%
			そ の 他	1,174.1	1,075.8	△8.37%
外部施設	廃 棄 処 分 ざ ら		23,939.8	24,740.6	3.35%	
棚倉町浄化センター	生活環境項目に係る排気基準【BOD外】		水質汚濁防止法による排水基準		排水基準内	
	有害物質に係る排出基準【カドミウム及びその化合物外26項目】					
温 室 効 果 ガ ス 総 排 出 量						
平成10年度基準に平成18年度までに6%削減 ※総排出量は二酸化炭素換算値 (kg)			基準年数値 1,164,248.523	18年度実績 1,012,580.768	対 比 △13.03%	

役場へお越しの際は軽装で!!

町では、地球温暖化防止のため、6月から9月までクールビズに取り組みます。期間中は環境への負荷を低減するため、役場庁舎の冷房設定を28℃とします。

職員の服装は暑さをしのぎやすい軽装（上着を着用せず、ノーネクタイ）で業務することになりますので、町民の皆さんも会議等で町役場へお越しの際は、軽装でおいでください。



▶お問い合わせ
総務課 行政係 ☎33-2111

環境家計簿をつけてみよう

自分の家庭から地球温暖化の主な原因となっている二酸化炭素（CO₂）をどれくらい排出しているか知っていますか？

「環境家計簿」は二酸化炭素（CO₂）の家庭からの排出量を計算するための家計簿です。

毎月の電気、ガス、水道、ガソリンなどの使用量やごみの排出量が分かれば誰でも簡単につけることができます。

エコライフを実践しながら、毎月の「環境家計簿」をつけて、二酸化炭素（CO₂）の削減量、家計の節約額を目で見て確認しません？エコライフの成果を実感してください。

※希望される方は、住民課 消防環境係（☎33-2116）までお問い合わせください。

上下水道通信

【お問い合わせ】

上下水道課
☎33-2119

高齢者世帯の水まわりを
無料点検します

「水道が

うるおすロケの

健やかさ」

をスローガンに、6月1日から7日までの期間を水道週間と定め、水道についての理解を深める各種事業が全国的に実施されています。

棚倉町では、水道週間事業の一環として、高齢者世帯を対象に水道施設の漏水等の防止を図るため、「水まわりの点検」を無料で実施します。

ご希望の方は下記により、上下水道課まで申し込みください。

水道メーター検針のお知らせ

6月末から7月初旬にかけ、定期の水道メーター検針を行います。

検針には、町役場から委託された業者の検針員が伺います。この検針員は町発行の身分証明書を携帯して、検針員である青い腕章をしています。スムーズな検針ができますよう下記の事項について、ご協力をお願いします。

検針時にご協力いただきたいこと

- メーターボックス付近に犬をつながないでください。
- メーターボックスの上には物を置かないでください。

点検実施期日	6月22日(金)
対象者世帯	高齢者世帯
点検内容	家庭内の水道施設の点検（相談）
点検実施(協力)者	棚倉町水道工事事業者組合
申込期限	6月18日(月)
申込方法	電話により申し込みください。
申込先	上下水道課 ☎33-2119

※申し込み受付後に、訪問時間等について後日お知らせします。点検当日は必ず在宅してくださいようお願いいたします。

頑張る地方応援プログラムを 策定しました！

■頑張る地方応援

プログラムとは？

国では、やる気がある地方が自由
に独自の施策を展開することに
より、「魅力ある地方」に生まれ変
われるよう、平成19年度から新た
に「頑張る地方応援プログラム」
をスタートさせました。

つきましては、当町でも、次の
ような頑張る地方応援プログラム
を策定いたしましたので、町民の
みなさんに公表し、積極的に事業
に取り組んでまいります。

■プロジェクト名

『学校施設耐震改修プロジェクト』

■プロジェクトの目的、概要

地震や洪水等の大規模災害から
児童・生徒の生命を守るため、ま
た、災害時には地域住民の避難所
として利用される校舎や屋内運動
場などの学校施設の耐震補強・改
修事業を毎年計画的に実施し、安

全・安心なまちづくりを推進しま
す。



▲耐震補強改修を終えた棚倉小学校南校舎



■プロジェクトの期間

平成19年度から平成21年度

■具体的な成果目標

小・中学校の耐震化率の向上を
図る。

平成18年度末 耐震化率 33・3%	←	目標	平成19年度末 耐震化率 40・0%	平成20年度末 耐震化率 46・7%	平成21年度末 耐震化率 60・0%
-----------------------	---	----	-----------------------	-----------------------	-----------------------

■プロジェクトを構成する

具体的事業・施策

一 耐震診断事業

平成21年度末までに町立小・中
学校の耐震診断を終了します。

(平成18年度末 7棟実施済)

事業費 一千四十五万二千元

(内平成19年度

三百二十五万二千元)

※耐震診断は、昭和56年以前に
建築された建物12棟について、
計画的に実施しております。

二 耐震補強改修工事

平成24年度までに町立小・中学
校の耐震補強改修工事を計画的に
実施します。当面3ヶ年において

は、棚倉小北校舎をはじめ、近津
小校舎など4棟の工事を予定して
います。

事業費

六億六千三百三十八万六千元

(内平成19年度

一億八千三百八十八万六千元)



▲耐震補強改修を終えた棚小南校舎の教室

※耐震化については、全棟数15
棟のうち耐震性の少ない建物
を計画的に補強しております。

当町では、将来を担う児童・生徒
の安心・安全のため、学校の耐震
診断・耐震改修事業を、計画的に
取り組んでまいりますので町民の
皆様のご協力をお願いします。

保健福祉センターだより (6月)

☆乳幼児健康診査

区分	実施日	受付時間	対象児	場所
3～4か月児健康診査	6月6日(水)	午後1時00分～1時20分	3～4か月児	保健福祉センター
9～10か月児健康診査	6月13日(水)		9～10か月児	

◆持参するもの：母子健康手帳、アンケート

☆休日当番医

6月の当番医			7月の当番医		
日(曜日)	医療機関名	電話番号	日(曜日)	医療機関名	電話番号
10日(日)	勝田医院	33-3008	1日(日)	藤田医院	33-2013
17日(日)	大木医院	33-2424	8日(日)	あらまちクリニック	33-8018
24日(日)	東白川中央病院	33-3263	15日(日)	おおひら整形外科クリニック	33-9468
			16日(月)	大木医院	33-2424
			22日(日)	和田医院	33-2012
			29日(日)	勝田医院	33-3008

お問い合わせ・お申込は
保健福祉センター 健康福祉課
☎33-7801 FAX 33-7820

母子健康手帳の交付

妊娠とわかったらすぐに母子健康手帳の交付を受けましょう。

- ◆交付月日：6月8日(金)、15日(金)、22日(金)、29日(金)、7月6日(金)
- ◆交付時間：午後4時～4時30分
- ◆交付場所：保健福祉センター

おいでよ“ワイワイ広場”へ

お子様、お母さん達の交流の場として、保健福祉センターを育児開放しますので、ご活用ください。

- ◆月 日：6月11日(月)“自由遊び”
18日(月)“自由遊び”
25日(月)“自由遊び”
7月2日(月)“テーマ遊び”
- ◆時間：午前9時00分～12時00分
- ◆場所：保健福祉センター

親子料理教室のお知らせ

生活様式等の変化により、子どもの食環境も大きく変わり、欠食・偏食・孤食等が社会問題しており、今、改めて家庭における食について見つめ直し、健全な食生活を育むために親子料理教室を開催します。ご家庭の健康づくり、料理を楽しむ機会に参加してみませんか。

- ◆実施日：6月30日(土)
- ◆教室時間：午前10時～午後1時
- ◆会場：保健福祉センター
- ◆対象者：町内在住小学生の親子
- ◆参加費：材料費として、お一人様300円程度の実費(当日徴収)
- ◆持ってくるもの：エプロン、三角巾
- ◆定員：先着20名
- ◆申込期限：6月25日(月)
- ◆申込み先：健康福祉課 健康づくり係 ☎33-7801
- ◆主催：棚倉町食生活改善推進員会

地区健康相談及び転倒予防講座の開催について

歩く、またぐ、上がって下りる等の健脚度は転倒と密接な関係があると言われています。

健脚度を高めるための『家庭でできる筋力アップ体操』を下記にて開催いたします。

また、あわせて保健師による健康相談を開催いたしますので、ご参加ください。

《開催日》

実施月日	実施時間	実施場所	対象地区
6月18日(月)	午前9時30分～11時30分	八槻第4多目的集会施設	八槻第4区
	午後1時30分～3時30分	八槻第5多目的集会施設	八槻第5区
6月19日(火)	午前9時30分～11時30分	保健福祉センター	1区～3区
	午後1時30分～3時30分	保健福祉センター	4区～6区・8区・15区
6月20日(水)	午前9時30分～11時30分	関口集会所	9区
	午後1時30分～3時30分	大梅多目的集会施設	上大梅
6月21日(木)	午前9時30分～11時30分	下町集会所	7区
	午後1時30分～3時30分	富岡多目的集会施設	富岡区
7月2日(金)	午前9時30分～11時30分	八槻第2第3多目的集会施設	八槻第1～3区・第6区
	午後1時30分～3時30分	板橋集会所	板橋区
7月3日(土)	午前9時30分～11時30分	強梨生活改善センター	強梨区
	午後1時30分～3時30分	山際集会所	山際区
7月9日(月)	午前9時30分～11時30分	双ノ平集会所	双ノ平区
	午後1時30分～3時30分	漆草集会所	漆草区
7月10日(火)	午前9時30分～11時30分	福岡集会所	福岡区
	午後1時30分～3時30分	下大梅集会所	下大梅

運動のできる服装でご参加ください。水分補給のための飲み物をご持参ください。

手続きはお早目に!

国民健康保険の加入・脱退の届け出

国民健康保険は、職場の健康保険などちがって、加入・脱退などの届け出を各自が行なわなければなりません。

▶お問い合わせ 住民課国保年金係 ☎33-2116



こんなときは必ず届出を(例)

	こんなとき	届出に必要なもの
加入	他市町村から転入したとき	他市町村からの転出証明書(転入の手続き後)
	社会保険等を脱退したとき	退職証明書、被扶養資格喪失証明書等
	子どもが生まれたとき	保険証、母子健康手帳等
脱退	他市町村に転出するとき	保険証(転出の手続き後)
	社会保険等に加入したとき	国保と社会保険等両方の保険証
	被保険者が死亡したとき	保険証(死亡届出後)

●届け出の遅れはトラブルのもと!

加入の届け出が遅れると...

国保税をさかのぼって納めることとなります(遡及賦課)。また、届け出までに支払った医療費は全額自己負担になることがあります。

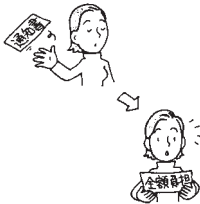

脱退の届け出が遅れると...

うっかり国保の保険証を使うと、あとで国保に医療費を返さなければならないことがあります。また、新しく入った健康保険等と国保の両方に保険料を二重に納めてしまうことがあります。

年金ダイヤルの受付時間が変わります。

国民年金 厚生年金

お問い合わせは『ねんきんダイヤル』へ!

0570-05-1165

※IP電話・PHSからは「03-6700-1165」にお電話ください。

平成19年7月17日(火)からのお問い合わせ先

(受付時間)

- 月～金曜日：午前8：30～午後5：15
ただし月曜日(月曜日が休日の場合は火曜日)は午後7：00まで受付
- 第2土曜日：午前9：30～午後4：00
*毎年11月の第2・第4土曜日、日曜日は午前9：30～午後4：00
*祝日、12月29日～1月3日はご利用いただけません。

音声ガイダンスが流れた場合は、該当する番号を押してください。担当者におつなぎいたします。

- 年金をお受けになっている方・年金証書をお持ちの方に関するお問い合わせ
- 年金の加入記録や年金の見込額試算のお申込・年金の請求方法など被保険者の方に関するお問い合わせ

※「0570」の最初の「0」を省略したり、市外局番を付けて間違い電話になっているケースが発生していますので、おかけ間違いにご注意ください。



失う前に気付きたい

歯の健康

【ずっとずっといい自分の歯】6月4日〜10日は『歯の衛生週間』です。

日本は世界一の長寿国となりましたが、歯の寿命はまだまだ短い状況が続いています。

「健康たなぐら21計画」策定の町民アンケート調査では、40歳で20本以上自分の歯があると回答した方は、男性82.2%、女性88.2%でした。しかし、70歳以上では、男性39%、女性33.7%と、年代が上がるにつれて、減少する傾向が見られました。

歯を失う原因

一般に歳をとると歯が抜けるのは当たり前・老化現象は仕方ないと思われるかもしれませんが、歯を失う二大原因は、むし歯と歯周病です。むし歯や歯周病の主な原因は、食生活・歯みがき習慣・喫煙等日常生活習慣にあると言われています。特に歯周病は、40歳以降で、急速に歯が失われる原因となります。歯の大切さは失ってはじめて分かるものなのかもしれません。しかし、失って後悔する前に、自身の生活習慣を振り返り、歯・口の健康について考えてみましょう。

歯の健康を保つために

① 毎日の健康管理に気を付けてみましょう。

お口の中も、毎日忘れずに観察しましょう！

② 丈夫な歯をつくるために、バランスのとれた食事を心がけましょう。

③ 毎食後、1本1本丁寧に歯を磨きましょう。

④ よく噛んで食べましょう。
⑤ 糖分はできるだけ控えましょう。

⑥ 定期的に歯科健診を受けましょう。

歯科医院は、「歯が悪くなってから治療してもらおう」と捉えている方が多いうに思います。しかし、むし歯・歯周病も『早期発見・早期治療』が大切です。特に、口の中の病気は、初期には自覚症状がなく、痛みを感じた時には、かなり進行していることがあります。歯科医院での定期的なチェックは、歯の健康管理にとっても重要です。また、自分の磨き癖を知り、正しいブラッシング方法を知る良い機会になります。

⑦ 禁煙を心がけましょう。

喫煙は実は歯周病とも深い関係があります。

● 唾液の分泌を抑えるため、唾液による殺菌作用が減り、口の中が不潔になりやすい。

● タールが歯の表面につき、歯垢がつきやすくなる。
● ニコチンが歯ぐきの血管

を収縮させて血行を悪くするため、歯ぐきの抵抗力が弱まる。

タバコを吸う人は、吸わない人よりも歯周病にかかりやすく、また治りにくいことが分かっています。

目指そう！8020

『8020運動』とは、平成元年から厚生労働省と日本歯科医師会が始めた『80歳になっても自分の歯を20本以上保とう』という運動です。なぜ20本？と思われるかもしれませんが、20本以上の歯があれば、ほとんどの食べ物を噛み砕くことができ、美味しく食べられると言われています。また、60歳で24本の歯を残そうという『6024運動』も提唱しています。町では、7月に口腔(歯科)健診を実施します。ぜひこの機会に、歯の健康づくりに取り組んでみませんか？

おひさまくらぶ運動会

雨がふって外で遊べない。お家遊びも飽きてきたあ。さあ皆さん、こんな時だからこそ運動会で体を動かし、心も体もすっきり晴れましょう!!
◆日 時：6月14日(木) 午前10時～11時30分
◆場 所：保健福祉センター検診室
◆内 容：アンパンマン体操・宝ひろい・玉入れ・親子いっしょに競争・パン食い競争
◆持ち物：タオル・飲み物等
◆お問い合わせ：090-5351-0822

【歯の健康における基本目標】

1日3回の歯磨きと、定期的に
歯科医院を受診しましょう!
ハチマルニイマル
みんなで目指そう 8020!

くらびキッスの活動が 始まりました。

5月12日に町文化センターで「十六ささげ」と花の種まきをしました。十六ささげは、ササゲ豆の一種で、長さ30cm～40cmになります。幕末の戊辰戦争で活躍した棚倉藩の阿部内膳が率いた16人の決死隊は「十六ささげ隊」と称し、敵を苦しめました。隊の名前は「十六ささげ」に由来していると言われています。収穫が楽しみです。



尾瀬ハイキング参加者募集

- ◆日時 7月7日(出) 午前6時出発
- ◆対象 町内在住の小学生から一般成人まで (小学生は保護者同伴)
- ◆参加費 2,000円 (小学生は1,000円) 参加費には、交通費、傷害保険等を含みます。
- ◆定員 40名 (定員になり次第締切)
- ◆申込み受付 6月14日(木)から
- ◆持ち物 昼食、飲み物、雨具等
- ◆その他 大型バスで移動します。

◆申込み・問い合わせ
生涯学習課
生涯学習係
(文化センター内)
☎33-0111



生涯学習情報誌

ふれあい



生涯学習課

図書館だより

本のリサイクルしてみませんか。

ご家庭で不要になった本・雑誌をご提供下さい。会場にてリサイクルします。
(マンガ・有害・破損資料はのぞきます。)

期 間 読書感想画展開催中
7月6日(金)～9日(月)
午前9時～午後5時
9日は正午まで

場 所 中央公民館

持込

本人が行い無料で出品
6月1日(金)～7月8日(日)
午前9時～午後5時
※図書館まで

持帰り

1人10冊まで
ご自由にお持ち帰り下さい。
7月9日(月)正午まで

★期間終了後残った資料は資源ゴミとさせていただきます。

ラビット6月の行事

●おはなしタイム●

14日(木) 午後3時～3時30分

●おはなし会●

23日(土) 午前10時～11時

場所 こどもとしゃかんラビット
(東中居81 ☎33-7122)

新しい大型絵本が入りました

貸出していますので、おはなし会等にご利用下さい。

- ★あかずきん
- ★さんびきのこぶた
- ★ももたろう
- ★おばけのてんぷら
- ★どんぐりたろうのき
- ★おおきなもののすきなおうさま

▶お問い合わせ 町立図書館 ☎33-4342

● 倉美館情報 ●

棚倉町文化センター 電話0247-33-9610 (お問い合わせ・チケット予約専用)

日 時	事業名及び内容	チケット料金(税込)	主 催
6月23日(土) (一般の部) 開場 13:30 開演 14:00	幼稚園親子演劇鑑賞教室 劇団ポプラ 『シンドバットの 大冒険』 夢とロマン溢れる物語！ 迫力いっぱいの感動舞台を お楽しみください。 ★好評発売中 	全席指定 大人(高校生以上) 2,500円 小人(3才~中学生) 1,000円 ※ただし3才未満 でも座席が必要 な場合は入場チ ケットが必要に なります。	棚 倉 町 教 育 委 員 会
6月26日(火) 開場 18:00 開演 18:30	平成19年度松竹特別公演 怪談『牡丹燈籠(ぼたんどうろう)』 出演：水谷八重子・前田吟・坂口良子・川野太郎ほか (お知らせ) 池内淳子さんが都合により出演 できなくなりました。 代役として水谷八重子さんが出 演をつとめることになりましたの でお知らせします。 ★好評発売中 	全席指定 5,000円	倉 美 館 運 営 協 会
7月29日(日) 開場 17:30 開演 18:00	ヒーリング・クラシックス バラホフスキーとノヴォシビルスクの室内合奏団 「ノクターン」「タイスの瞑 想曲」「ツィゴイネルワイゼ ン」など、さわやかに心に響 く名曲集。癒しのクラシック 選集をお楽しみください。 ★好評発売中 	全席指定 3,500円 ※未就学児のご 入場はできま せん。	倉 美 館 運 営 協 会 ・ 光 藍 社
8月26日(日) 開場 18:00 開演 18:30	東京交響楽団演奏会 指揮：円光寺雅彦 ヴァイオリン：滝千春  ★6月16日(土)午前9時より電話予約受付開始(初日は 電話のみ受付。電話一回につき4席まで予約可)	全席指定 大人 4,000円 学生 2,000円 (高校生以下) ※未就学児のご 入場はできま せん。	倉 美 館 運 営 協 会 ・ 財 団 法 人 日本交響楽団振興財団

☆予約開始初日は、午前9時より午後5時まで電話のみの受付(1回の電話につき4席まで予約可)のため、初日だけは来館されても予約・販売はいたしません。休館日は、毎週月曜日・祝日です。

☆購入後の返金及び交換は一切できません。公演名、日時、座席番号などを必ずご確認の上、お買い求めください。

☆チケット購入は予約をした翌日から概ね10日以内に購入してください。

	ま
話	ち
題	の

掲載した写真はさしあげます。
ご希望の方は企画情報課まで!!
また、身近な情報がありましたら、
ご連絡ください。

企画情報課 ☎33-2112

新緑を満喫

5月12日、町観光協会主催の「八溝山ハイキング」が開催されました。

当日は晴天に恵まれ、絶好のハイキング日和となりました。

40名の参加者は、新緑の香りと沢のせせらぎに包まれた八溝山ハイキングコースを楽しみました。



ヤングボランティア開級式

5月12日、町文化センターで町ヤングボランティアの開級式が行われました。

ヤングボランティアは中高生がボランティア活動について学習し、学んだ知識や技能を地域で生かすことが目的です。今年も、中学生48名が登録しました。

開級式終了後、ボランティアについての講義を受け、花の種まき作業を行いました。



消防操法講習会

5月23日、町総合グラウンドで、消防操法講習会が行われました。講習会には町消防団員、棚倉消防署員が参加しました。6月24日に開催される消防操法演習と、来年開催の福島県消防操法東白川支部大会に向けて消防団員が、模範操法を受講しました。

代表選手は真剣に消防署員から実技指導を受け習得に励みました。

代表選手は真剣に消防署員から実技指導を受け習得に励みました。



町民総体開幕

5月11日、総合体育館で第28回町民総合体育大会の開会式が開催されました。

卓球に出場する斎藤雄一さんが参加選手を代表して選手宣誓を行いました。

5月22日のゲートボールを皮切りに、11種目の競技が町内各会場で、熱戦が展開されます。



4月分社川小学校敷地内磁界測定値を報告します

測定結果

A地点（体育館裏自動計測器）	最高値 1.1ミリガウス
B地点（遊歩道と送電線の一番近い場所）	4月18日手動計測による値 2.3ミリガウス

※1ミリガウス
=1,000ガウス
■お問い合わせ
商工農林課
☎33-2113

※「世界保健機関(WHO)」による磁界の許容値は、50,000ミリガウス以下です。

納税貯蓄組合長会議

5月17日、平成19年度
棚倉町納税貯蓄組合長会
議が、中央公民館で行わ
れました。

会議では、平成18年度
優良納税組合表彰、連合
会長表彰が行われ、次い
で町税収納状況が報告さ
れました。

また、町納税貯蓄組合
連合会長には、菅井光男
さんが再任されました。



女性セミナー開級式

5月22日、町文化セン
ターで女性セミナーの開
級式が行われました。

年間の学習計画の説明
があり、白河検察庁検察
事務官の谷さんによる、
裁判員制度についての講
義が行われました。

平成21年に始まる裁判
員制度について、参加者
は熱心に学習していまし
た。



**新たな町指定有形文化財を
紹介します。**

4月24日、町指定有形文化財として4件が指定され、
指定書が交付されました。

- ① 銅造十一面観音菩薩坐像（八槻都々古別神社）
- ② 銅造観音菩薩立像（八槻都々古別神社）
- ③ 銅造地藏菩薩立像（西迎院）
- ④ 木造大黒天立像（馬場都々古別神社）



▲①銅造十一面観音菩薩坐像
▼③銅造地藏菩薩立像



▲②銅造観音菩薩立像
▼④木造大黒天立像



町民リレー⑧

氏名 渡辺 美佐子 さん
 住所 棚倉字西中居
 職業 講師
 趣味 自然散策、読書



みんなの
ひろば

先月の「宇津木永子」さんからバトンをいただいた渡辺美佐子です。私は棚倉町出身で、一時棚倉を離れましたが、また舞い戻ってきました。最近では子供時代、棚倉の山や川で遊んだことが懐かしく思い出されます。私にとって、自然には人間の力が及ばない無限の力を持っているように感じられます。現在私は、宇津木さんの経営している「創文館」で塾講師をしています。そこでの様々な子供たちとの出逢いを通して、子供たちから色々な事を教えてもらいました。塾という形なので、主に講師が生徒に教えることは教科中心の内容ですが、逆に生徒から気づかされるが多々あり、「教えることは教えられることでもある」と感じる日々です。そんな中、私が心掛けていることは、生徒の良いところを見つけて伸ばしてあげることです。例えば、「漢字」は得意だけど、「作文」が苦手という生徒がいたとしたら、「漢字」が好きで得意なだけでも素晴らしいことです。つまり、得意なことや好きなことは、その人にとって大き

な力となるからです。とにかく何か一つだけでも自分の好きなものが見つけられたらとっても素敵ですよ。あと、同時に苦手なことも楽しみながら伸ばしてあげてを考えています。苦手とは、あまり興味が持てない、好きではない事と関係しているの、出来るだけ楽しめる内容にすることを心掛けています。例えば、数字でのパズル・魔方陣なんか有効な方法ですよ。子供たちの柔軟な発想にハッと驚いたり、思いやりのある所に心が温かくなったり、そんな風に子供たちから学ぶこともたくさんあります。私自身、今子供たちと関われることを「ラッキー」と思いつつ、さらに努力していきたいと考えています。最後に、私は本を読むことが好きで、特に「村上春樹」の作品を多く読んでいます。本を借りるのにも図書館を利用しています。

次回は 藤田恵子さん（城跡）へバトンタッチ!!



たなぐら
スポーツキッズ
⑧

棚倉剣道スポーツ少年団



ぼくたち、棚倉剣道スポーツは中学生、小学生の22名で、先生方の教えのなか、剣道の精神をもとに正しいしせいで面、胴、小手などの技をきたえています。練習は、真剣でもきびしいけど、試合で一本技がきまったときは、気持ちがいいです。
みなさんも日本のスポーツ剣道を、学んでみませんか。

チーム紹介
キャプテン

秋山 大輝くん

活動場所
棚倉小学校体育館

活動日
月・水曜日



English Corner Vacation Differences (休みの違い)

In America the school year will have finished. This is because the typical American school year starts in September and ends in June. Summer break is three months long! The kids have lots of time to play and have fun. But for high school and college students it means more time working at their part-time job.

In March or April there is a spring break that is usually a week long.

There is also a winter break in December that is two or three weeks long.

It is very different from Japan.

アメリカでは学年末です。アメリカの学校では、9月に始まり6月に終わります。

夏休みは3ヶ月もあります！子供たちは、たくさん自由な時間と遊ぶ時間があります。しかし、高校生や大学生にとっては、たくさんアルバイトをする時期です。3月や4月には、1週間の春休みもあります、また12月には2～3週間の冬休みもあります。

日本と比べると全然違いますね。

米寿を 迎えました



菊地 郁子さん
(逆川)

大正8年5月12日生



石井安之助さん
(上台)

大正8年5月22日生



細井 喜得さん
(清戸作)

大正8年5月21日生



吉成 セツさん
(寺山)

大正8年5月3日生



大野 サキさん
(関口)

大正8年5月1日生

※「おめでた」・「おくやみ」については、掲載を希望されない場合は、企画情報課（☎33-2112）までお申し出ください。

亡くなった方	年齢	住所	亡くなった方	年齢	住所
鈴木 和知	87	寺山	鈴木 崇美	90	大梅
根本 敏男	86	北山本	星 幸夫・美幸	83	寺山
陣野 芳博	81	日向前	近藤 聡・恵美子	83	館ヶ丘
松井 イチ	81	下山本	小山田昌浩・由縁	90	福岡
近藤 勤四郎	94	逆川	渡邊 俊則・都	92	逆川
菊池 良臣	80	祝部内	須藤 泰行・薫	89	北山本
市川 明男	77	八槻	鈴木 優・沙矢加	101	館ヶ丘
藤田 好男	77	堂ノ前			

おくやみ (4月中の届け出)

両親の名	出生児	住所
鈴木 崇・美岐	梨央(りお)	水白田
星 幸夫・美幸	来凰(らいおう)	水白田
近藤 聡・恵美子	真帆(まほ)	丸内
小山田昌浩・由縁	庄吾(しょうご)	丸内
渡邊 俊則・都	椋介(りょうすけ)	堂ノ前
須藤 泰行・薫	虹空(そら)	堂ノ前
鈴木 優・沙矢加	陸斗(りくと)	逆川

おめでた (4月中の届け出)

お知らせ

今月のトークの日は19日(火)です。
詳しくは企画情報課までお問い合わせください。

【お問い合わせ一覧】

FAX 33-3715

- 総務課 選挙管理委員会 ☎33-2111
- 企画情報課 ☎33-2112
- 商工農林課 ☎33-2113
- 建設課 ☎33-2114
- 住民課 ☎33-2116
- 健康福祉課 ☎33-2117
- 税務課 ☎33-2118
- 上下水道課 ☎33-2119
- 保健福祉センター ☎33-7801
- 教育総務課 ☎33-7881
- 議会事務局 ☎33-7882
- 農業委員会 ☎33-7883
- 出納室 ☎33-7885
- 生涯学習課 ☎33-0111
- 総合体育館 ☎33-3160
- 学校給食センター ☎33-3438
- 図書館 ☎33-4342

町職員採用について

町では、平成20年4月1日付新規職員の採用は行いませんので、お知らせします。

▼お問い合わせ

総務課行政係

☎33-2111

児童手当の現況届をお忘れなく

児童手当を受給している方は、毎年6月中に「児童手当現況届」を提出しなければなりません。この現況届は、今年も引き続き受給する資格があるかどうかを確認する大切なものです。期間内に現況届が提出されないと、受給資格があっても6月分以降の支給を受けることができなくなりますが、必ず提出してください。

▼支給対象

第1子以降

▼支給期間

小学校修了前まで

▼支給金額(月額)

- 3歳未満の児童 一律1万円
- 3歳以上の児童

第1子 5千円

第2子 5千円

第3子以降 1万円

▼届出期間

6月20日(水)～29日(金)

▼持ってくるもの

印鑑・受給者の通帳・年金加入証明書又は保険証のコピー(厚生年金等加入者のみ)

※現況届の用紙はこちらでご用意します。

▼児童手当を受給できる方

小学校修了前のお子さんを養育している方で、前年の所得(1月～5月までの月分の受給については前々

年の所得)が一定未満の場合に受給できます。

▼お問い合わせ

健康福祉課福祉係

☎33-2117

町営住宅入居者募集

▼募集住宅

●小山下南団地(昭和48年建築) 1戸(簡耐平屋) 3DK

●棚倉字小山下34-3

▼家賃

入居者の収入と住宅の立地条件及び規模により決定されます。

▼申込期限

6月15日(金)まで

(期日厳守)

▼入居の時期

7月1日から

▼お問い合わせ

建設課都市計画係

☎33-2114

農業者年金を受給されているみなさんへ

農業者年金基金より送付された現況届については「受給権者」欄に自ら署名し、6月29日(金)までに農業委員会に提出してください。なお、現況届が提出されない場合は、年金の支払いが差し止められることがありますので、ご注意ください。

▼お問い合わせ

農業委員会事務局

☎33-7883

ボランティア養成講座

《メッシュワーク

コースター作り》

带状の布が織り成す幾何学パターンの素敵なコースターを作ってみませんか?

▼日時(全2回講座)

7月3日(火)・10日(火) 午前10時～12時

▼場所

町保健福祉センター会議室

▼講師

小規模作業所ドリム&ホープ指導員 近藤友子

▼募集人数 12人

▼参加費 無料

▼持ち物

縫い針、待ち針(30本程度必要です)、はさみ、ひも通し(はさむタイプのもの)

▼対象者

講座終了後ボランティア活動にご協力いただける方

▼申込期限

6月22日(金)まで

▼お問い合わせ・申込先

町社会福祉協議会

ボランティアセンター

☎33-2623

技能講習会開催

棚倉町シルバー人材センターでは、福島県シルバー人材センター連合会と連携し、高齢者の再就職の機会を拡大し就職を支援するため、つぎにより技能講習会を開催いたしますので、就職を希望する方はぜひ参加してください。

受講料はすべて無料です。

▼講習種目及び講習期日

●緑地保全管理講習

7月9日～13日(5日間)

●室内装飾講習
植木の剪定、花木の殺菌・殺虫、庭園管理の基礎

●その他

障子・襖の張替え、網戸の張替え、室内清掃

●受講対象者

原則として、60歳前半層の就職を希望する方

●講習会の全日程に参加できる方

●講習会場

棚倉町中央公民館

●募集期間

6月10日～30日

▼その他

詳細については、受講者あて直接ご連絡いたします。

▼お問い合わせ・申込先

棚倉町シルバー人材センター

☎33-7832

福島県シルバー人材センター

連合会

☎024-521-6081

肢体不自由者巡回相談会

相談日

6月19日(火)

▼時間

午後1時～3時

▼場所

保健福祉センター

▼担当医師

白河厚生総合病院

整形外科科長

鈴木幹夫医師

▼持ってくるもの

身体障害者手帳・印鑑

▼その他

参加する方は事前に健康福祉課福祉係にご連絡をお願いします。

▼お問い合わせ

健康福祉課福祉係

☎33-2117

しあわせ金婚夫婦表彰受付

半世紀にわたり手を携えてよき家庭を築き、地域社会に貢献してこられた功績と労苦に報いるため、金婚を迎えるご夫婦に表彰状・記念品を贈り、祝福いたします。

▼主催

(財)福島県老人クラブ連合会

(株)福島民報社

▼後援

福島県・福島県市長会・福島県町村会

▼表彰対象者

昭和32年1月1日から同年12月31日までに結婚した夫婦全組と昨年まで届出漏れのあった夫婦を対象とします。

▼受付期限

7月9日(月)

▼申込み方法

該当する方は、申込書に必要事項を記入のうえ各単位老人クラブ会長に申し込んでください。

▼お問い合わせ

棚倉町老人クラブ連合会

☎33-2623

川越百万灯夏まつりに行くこう

友好都市を締結している川越市の「川越百万灯夏まつり」に参加してみませんか。

このお祭りは1850年、城主松平齊典の徳をしのび軒先に灯ろうをかかげたことが起源とされており、今年7月28日(土)・29日(日)に開催されます。パレードやみこし大行列、各団体が踊りを披露したりと多様なイベントが行われます。

お祭りに参加しながら川越市民とふれあい、交流を深めましょう。

▼その他

詳細については、6月15日発行のお知らせ版でお知らせいたします。

▼お問い合わせ

企画情報課企画係

☎33-2112

献血にご協力ください

▼実施日 6月15日(金)

実施時間	実施場所
8:30～10:30	高田産商(株)
11:00～12:00	(株)シーズ棚倉 サービスステーション
13:15～14:45	(株)村越機型製作所
15:15～16:45	(株)リオンドールコーポレーション 倉

▼お問い合わせ

健康福祉課健康づくり係

☎33-7801

今月の納税

町県民税1期・全期前納の納期限は7月2日(月)です。

▶お問い合わせ

税務課 ☎33-2118

小型ガス瞬間湯沸器を使用するときは、必ず換気扇を回しましょう。

たなぐらスナッフ。

むし歯のない子



●3歳児検診で、むし歯がありませんでした。



▲おかべ ここな ちゃん



▲こんどう まひろ ちゃん



▲さいとう あとむ くん



▲ひみ りゅうき くん



▲ふじた みう ちゃん



▲ふなき ここな ちゃん



▲こうが かい くん



▲ふるいち こうせい くん

季節の街角

さつき
— 皐月の巻

初夏の風

桜の季節も終わりを告げ、新緑の季節となりました。

この時期は田畑で苗植えが行われ、秋の収穫を待ちます。

田園では蛙の鳴き声、虫たちも血気盛んに飛び回っています。

いよいよ棚倉も梅雨へと変わります。



人の動き

平成19年5月1日現在

人口 15,773人 (△8人)

男 7,756人 (△1人)

女 8,017人 (△7人)

世帯数 4,770世帯 (+14世帯)

※ ()は前月比



5月19、20日に開催した春季大運動会。運動会を見たのは小学生の時以来でした。
私も小学生の時はこんなに楽しんでいたので、うかと思うくらい、子供たちは元気な声援と歓声をあげていました。
町内の運動会を見て思いましたが、その地域の運動会には特色があり伝統を感じました。

今月の表紙から



JSA EMS JISO14001:2004 登録番号 JSAE287



JAB EMS Accreditation 認定番号 RE006

国際環境規格 ISO14001取得